

# Le Mag

DE TURNY

MAGAZINE MUNICIPAL



N° 36 OCTOBRE 2021

**FESTI'RUE** 1<sup>ère</sup> édition très réussie

*La gestion de la forêt communale*

[WWW.TURNY.FR](http://WWW.TURNY.FR)

 MAIRIE DE TURNY

ZOOM SUR

**FESTI'RUE**  
Animation  
inédite  
P.10

VIVRE ENSEMBLE

**Réunions de  
hameaux**  
P.15

AU SERVICE DES HABITANTS

**Forêt  
communale  
de Turny**  
P.18



**La Récré**  
Chambre d'hôtes  
15, Grande rue 89570 Turny  
Tél. 03.86.35.06.34  
@ : alainmuffapa@aol.com



**"C Coiff'Hair"**  
Clarisse à votre service  
Coiffure à domicile pour  
hommes, femmes et enfants  
Sur rendez-vous  
06 22 18 64 22  
c.coiff.hair@gmail.com  
Page Facebook C Coiff'Hair



**La Lingerie de Perline**  
Spécialisée dans la vente à domicile :  
Présentation/Livraison  
Sous-vêtements femmes :  
soutiens gorges, slips, pyjamas, chemises de nuit  
Sous-vêtements hommes :  
boxers, slips, tee-shirts, pyjamas, chaussettes  
Prêt à porter femmes, hommes  
Contactez-moi, Annick/Turny : 06 30 37 78 95



**PRÉVENTION SÉCURITÉ ROUTIÈRE**

La Police Municipale  
L'Espace Famille Florentinois  
organisent une journée  
Prévention Sécurité Routière seniors  
**Jeudi 21 octobre 2021**

Inscription obligatoire  
sur présentation du permis de conduire  
du 27/09/2021 au 15/10/2021  
à l'Espace Famille Florentinois  
Places limitées !

Espace Famille Florentinois  
15, rue de l'Hôtel de ville  
89600 SAINT FLORENTIN  
03.86.35.08.04  
04.89.03.76.00  
espacefamilleflorentinois@gmail.com



**ATELIER PEINTURE  
LA MIELLERIE**

3 route de Saint Laurent  
L'Hôpital 89570 TURNY  
06 28 03 60 27  
pas.joc@orange.fr  
entre aiguilles et pinceaux

jocelyne cornet

CONTACTS UTILES

**MAIRIE**  
1 Place de la Mairie 89570 TURNY  
03 86 35 10 99  
mairie@turny.fr  
www.turny.fr  
www.facebook.com/mairie de turny  
PanneauPocket  
Mairie  
Accueil  
Lundi Mercredi Vendredi 9h-12h  
Mardi Jeudi 14h-17h  
Samedi 10h-12h

**AGENCE POSTALE**  
1 Place de la Mairie 89570 TURNY  
03 86 35 08 16  
Ouverture  
Lundi Mardi Jeudi Vendredi 9h -12h  
Samedi 10h-12h  
**BIBLIOTHEQUE**  
1 Place de la Mairie 89570 TURNY  
Ouverture  
Lundi Jeudi 16h30-17h30  
Mardi 13h30-17h30 Samedi 10h-12h

**CCSA**  
Communauté de Communes Serein et Armançe  
37 avenue Général Leclerc  
89600 SAINT FLORENTIN  
03 86 80 50 50  
Ouverture  
Lundi au vendredi 9h-12h 14h-17h  
**DÉCHÈTERIE**  
29 rue Jean Moulin ST FLORENTIN  
06 81 50 67 22  
Du lundi au samedi 10h-12h 14h-18h  
(17h d'octobre à mars)





Chères Turroises et chers Turrois,

Après un bel été, des vacances bien méritées et une liberté retrouvée : c'est enfin la rentrée.

Tout d'abord la rentrée des classes pour nos enfants, dans notre école ou les écoles, collèges et lycées alentours. Une rentrée des classes sans plus trop de contraintes pour le bonheur des parents et des enfants, mais toujours dans le respect des règles sanitaires qui commencent à faire partie de notre quotidien.

C'est aussi la rentrée pour nos associations sportives, marquée par la randonnée pédestre organisée par l'association sportive de Turny qui a été complétée cette année par une sortie VTT. L'association propose également du yoga, de la marche douce et de la gym douce et d'entretien. Pensez-y.

C'est également la rentrée des associations, avec l'organisation du premier Forum des associations, le 11 septembre, qui a permis de prendre le temps pour se faire connaître du plus grand nombre. Nous comptons tout de même au sein de notre commune plusieurs associations qui proposent des activités autour du patrimoine, des loisirs créatifs, du théâtre, du sport, de la pétanque, de la danse, pour l'animation de la commune, l'aide à domicile ou encore la gestion des chats errants.

Toutes ces associations ont pour objectif de créer du lien social dans notre commune ce qui est cher à notre volonté, afin que nos habitants se sentent impliqués dans notre vie communautaire. Chacun est libre d'y adhérer, de s'y impliquer à la hauteur de ses possibilités, de les soutenir et surtout de les faire vivre. Elles sont là pour nous, pour vous. Alors n'hésitez pas à y adhérer, à participer à toutes les activités proposées.

Nous vous souhaitons à tous une très belle rentrée...

ÉDITO

FAUDHIL GHOMMID

CONSEILLER MUNICIPAL

VIE MUNICIPALE	4
COMMUNAUTÉ DE COMMUNES	6
TRAVAUX	7
ZOOM SUR	10
VIVRE ENSEMBLE	12
AU SERVICE DES HABITANTS	18
VIE DES ASSOS	21

SUIVEZ L'ACTUALITÉ MUNICIPALES SUR :  
 [www.turny.fr](http://www.turny.fr)  
 Mairie de TURNY

Magazine d'information de la Mairie de Turny N° 36 Octobre 2021

Directeur de la publication : Jean-Claude Chevalier

Comité de rédaction : groupe de travail communication

Jean-Claude Chevalier, Cathy Colin, Jean-Marc Suinot, Véronique Riff, Faudhil Ghommid, Pierrick Bernard

Réalisation : Cathy Colin Relecture : Jean-Claude Chevalier, Véronique Riff, Carole Siard

Photos : Mairie de Turny, Associations Impression : ADN Vermenton I.S.S.N. 3/P/01

Adressez vos contributions à : [mairie@turny.fr](mailto:mairie@turny.fr)

## Conseil municipal du 6 juillet 2021

### 1. Situation financière de la commune

- Conclusion d'un prêt relais de 160 000 € sur 3 ans auprès de la Banque Populaire afin de pallier au délai de versement des subventions européennes octroyées dans le cadre de la création d'un chemin forestier. Renégociation du prêt de 350 000 € auprès de la Banque Populaire sous forme d'un nouveau prêt pour 308 240.63 € en 2045 au taux fixe de 1.2% permettant 4 échéances trimestrielles de 3 700.14 € soit 14 800.56 € annuels au lieu de 25 122.40 € actuellement. 13 voix pour.

### 2. Projet Mairie

Suite à la commission d'appel d'offres du 15 juin 2021, le conseil municipal valide l'acte d'engagement d'Equilibre Architectes pour un montant de 39 705 € HT en précisant qu'il s'agira de prévoir les travaux de restructuration et réhabilitation de la mairie par tranches. 13 voix pour.

### 3. Parc de l'église

Le montant des travaux se porte à 16 000 € TTC. Demande subvention à hauteur de 30 % du total HT du projet qui comprend : le défrichage du terrain et l'arrachage des clôtures, la reprise d'une extrémité de mur, la pose de clôtures et la plantation d'une haie, la fourniture de bancs publics.

### 4. Eglise : clé de voute

Le décor en pierre fixé sur la clé de voût du bas-côté nord de l'église s'est cassé et est partiellement tombé. Après contact avec l'assurance et la DRAC il est décidé de lancer une nouvelle souscription auprès de la Fondation du patrimoine pour la restauration du décor en forme de soleil, et la réparation des contreforts de l'église Saint mammès. 13 voix pour.

### 5. Ventes

- Grange à Linant qui abritait le corbillard : vente à M. Paul Parisot pour un montant de 5 000 €.  
- Bien sans maître Rue de l'Abreuvoir à Linant : vente à M. Eric Cauchois pour un montant de 5 000 €.  
13 voix pour.

### 6. Tarif repas cantine - Tarifs scolaires

Cantine enfant : 3.20 € Cantine adultes et extérieurs 3.50 € Garderie : 1.10 € Les tarifs très bas de la cantine ont été augmentés car très loin des coûts réels et en vue d'un alignement avec ceux de Chailley. Au 1<sup>er</sup> septembre 2023 les communes de Chailley et Turny renégocieront les tarifs avec un fournisseur de repas de cantine commun, ce qui n'est pas le cas actuellement. 13 voix pour.

### 7. Charte documentaire Médiathèque

La charte documentaire définit la politique documentaire de la médiathèque municipale. Elle présente les critères de choix qui président à l'acquisition de nouveaux documents; Elle indique la façon dont l'évolution des collections est gérée. 13 voix pour le document présenté qui sera joint au PCSES.

### 8. Désignation des élus au conseil d'administration de l'association Turny Animation

Les statuts de l'association Turny Animation créée le 5 juin 2021 prévoient que soient membres du conseil d'administration des élus du conseil municipal.

Membre du bureau : Corinne Bourgoïn

Section Festivités : Corinne Bourgoïn

Section Culture : Cathy Colin

Section Nature : Françoise Corde

### 9. Convention regroupement pédagogique

Intégration de la commune de Cérilly dans le regroupement pédagogique. La convention du RPI sera modifiée en conséquence. 13 voix pour.

Retrouvez l'intégralité des compte-rendus du Conseil municipal :

- Affichage à la Mairie de Turny

## Conseil municipal du 1<sup>er</sup> septembre 2021

### 1. Programme de gestion de la forêt communale 2022-2041

#### En présence de Monsieur Thibault Varinot, Agent O.N.F.

Une réunion s'est tenue le 26 août avec plusieurs conseillers afin d'étudier le programme de gestion de la forêt communale proposé par l'O.N.F. Plusieurs questions ont été adressées à Monsieur Varinot.

- . Mode de gestion entre taillis sous futaie et futaie irrégulière : Le développement de la futaie irrégulière présente un intérêt écologique et productif.
- . Le programme proposé met beaucoup l'accent sur la production mais très peu sur l'aspect social et écologique : Ces 2 aspects se retrouvent néanmoins avec la réalisation des affouages et l'inexploitation de certaines zones qui abritent une faune et une flore intéressantes en particulier autour des 2 mares qui se trouvent dans la forêt.
- . Il est proposé de faire une découverte forêt à la fois pour les membres du conseil municipal mais aussi pour la population. Il serait également possible d'organiser des visites scolaires.
- . Réalisation d'une production largement plus importante que celle qui était prévue : Cet écart est vraisemblablement dû à la tempête de 1999. Les prévisions étaient modestes alors que le terrain permettait une production importante. Cette production n'a entraîné aucune nuisance et ce rythme a pu se poursuivre.
- . Utilité de la route forestière dans le programme à venir : Il est confirmé l'utilité de cette route forestière qui est nécessaire à la fois pour les forestiers mais également pour les affouages et même pour les chasseurs.

A l'issue de ces échanges, le conseil municipal adopte la proposition du programme de gestion de la forêt communale 2022-2041, et précise que le programme définitif sera développé et présenté lors d'un conseil municipal en 2022.

### 2. Motion de soutien contrat état-O.N.F.

L'Etat envisage la suppression de postes définitifs à l'O.N.F. et la création de postes sous contrat de droit privé, lesquels seraient en partie financés par une participation sur le budget des communes forestières.

La motion émanant de la Fédération Nationale des Communes Forestières exigeant le retrait immédiat de la contribution complémentaire des communes forestières et la révision complète du Contrat d'Objectifs et de Performance entre l'Etat et l'O.N.F. est adoptée par 14 voix.

## ETAT CIVIL

### Naissance

- ▶ Tiago DELANOUE né le 28 juillet 2021
- ▶ Zaïs MAROT né le 15 août 2021
- ▶ Louane GOMINBAULT née le 7 septembre 2021

### Mariage

Deux mariages ont été célébrés à Turny durant l'été 2021

### Décès

- ▶ Yves PESCHEUX le 27 mai 2021
- ▶ Robert HANNIET le 27 août 2021
- ▶ Henriette JUPAS, veuve FOURREY le 29 août 2021

- Affichage sur tous les panneaux d'information des hameaux
- site internet de la commune [www.turny.fr](http://www.turny.fr)

## Travaux de la CCSA

Après la réalisation et la mise en service des équipements intercommunaux situés hors de Saint-Florentin, ville centre de la Communauté de communes (le paddle au centre tennistique de Vergigny et l'école de musique à Venizy), c'est le centre nautique situé au port de Saint-Florentin qui s'élève au fil des mois, le centre de tir à l'arc qui doit être prêt pour les prochains jeux olympiques et la maison de santé de Saint Florentin qu'il faut concevoir avec les équipes médicales. Ce sont donc des projets importants que la communauté de communes continue de mettre en œuvre à la fois pour valoriser l'image de la CCSA et pour répondre aux besoins de la population.



Centre de tir à l'arc à Briennon

Le transfert des compétences eau et assainissement qui doit être effectif au plus tard au 1<sup>er</sup> janvier 2026 demande à être préparé. Au 1<sup>er</sup> janvier 2021, 33% des communautés de communes en France avaient déjà pris cette compétence.

Pour ce qui est de l'assainissement la situation est globalement satisfaisante après une période chaotique mais un nouveau cabinet a été désigné pour le SPANC. Il semble suivre le programme de contrôle des installations avec régularité.

Pour la compétence eau qui relève actuellement des syndicats ou d'une gestion directe, la situation est très hétérogène. Un diagnostic complet de l'existant sur tout le territoire communautaire et un listage des préconisations de travaux sont nécessaires afin d'être prêt au moment du transfert. Un cabinet a donc été choisi qui doit mener cet exercice d'ici 2 ans.

Le coût de cette étude s'élève à 199 472.50 € HT.

Une autre préoccupation concerne également la gestion financière de la Communauté de communes : le coût des ordures ménagères. Le volume collecté augmente chaque année, notamment en déchèterie. La Taxe générale sur les activités polluantes (TGAP) fait de même. Cette dernière augmentation s'élèvera à 370 000 € pour la CCSA en 5 ans... Même en améliorant encore la valorisation des déchets collectés, une hausse de la taxe d'enlèvement des ordures ménagères de 12% est incontournable en 2022.

Jean-Claude Chevalier  
Délégué communautaire



**EURL RAMILLON**  
Ent. GÉNÉRALE DE BÂTIMENT  
Rénovation et Neuf

Maçonnerie • Couverture • Ravalement  
Aménagements intérieurs et extérieurs

03 86 43 48 66 - 89570 NEUVY-SAUTOUR  
ramillon.xavier@orange.fr

**SARL RG Electr'eau**  
**Plomberie Electricité**

**Gouillard Rémi Romain**  
06 20 86 37 06  
rg.electreau@gmail.com

10 rue des têtes d'or 89600 Saint Florentin



# Travaux dans la commune



Borne à incendie aux Maraux

## Protection incendie

« Le maire doit s'assurer de la suffisance des moyens de lutte contre l'incendie. Cette obligation recouvre en particulier celle de veiller à la disponibilité et au fonctionnement des points d'eau pour l'alimentation des services d'incendie et de secours.

Lorsqu'il s'avère que la fourniture d'eau est insuffisante, la jurisprudence administrative considère que la responsabilité de la commune peut être engagée pour faute lourde. La carence du maire dans l'exercice de son pouvoir de police engage la responsabilité de la commune ».

C'est la raison pour laquelle le conseil municipal a fait réaliser l'installation d'une borne incendie aux abords des entreprises des Maraux (la Forêt d'Othe et Hédou funéraire).

Coût de l'opération :

Tranchée de raccordement au réseau d'alimentation 4 551 € TTC

Terrassement de la borne 651.60 €

Fourniture et pose de la borne 5 371 €

Total : 11 647.80 €

Le changement d'une borne défectueuse à l'Hôpital est également programmé. Coût 3 652.66 €.

Une demande de subvention a été faite pour une participation à hauteur de 40 %



Raccordement de la fibre à Turny

## Fibre

L'installation de la fibre est terminée depuis un mois dans le bourg, à Bas-Turny, aux Maraux, à l'Hôpital et à Linant. Dans les autres hameaux, la vérification des réseaux est en cours de validation. Nos interventions auprès du Conseil départemental ont permis d'éviter la pose de 17 poteaux initialement prévus à côté de poteaux électriques ou téléphoniques existants.

Prochainement, les opérateurs qui se seront positionnés pour accéder à la fibre sur notre secteur, contacteront les habitants de la commune qui auront tous la possibilité de faire installer le boîtier de raccordement à domicile, auquel sera raccordé la box correspondante au fournisseur choisi.

Il est conseillé de ne pas se précipiter sur le premier opérateur qui se fera connaître, les coûts de raccordement et des prestations proposées pouvant être très différents.

*Le raccordement à la fibre se fera par une fibre entre ce boîtier et un boîtier à domicile, en principe là où arrivait votre câble téléphonique.*



### Rue du Magoula à Courchamp

Tous les ans il est proposé aux communes de la CCSA d'indiquer quelles voiries communales elles souhaitent faire refaire.

Ce programme ne concerne que des rues déjà enduites. La Communauté de communes à l'issue d'un appel d'offres obtient ainsi des tarifs intéressants en raison du kilométrage de voirie à reprendre. Elle ne laisse que 15 % du coût à la charge des communes. En 2021, c'est la rue du Magoula à Courchamp qui a été refaite. Les canalisations d'eau potable en plomb subsistant sous cette voie ont été changées par la même occasion.

Coût pour la commune : 1 011.65 €



*Chaussée refaite à Courchamp*



*Curage du fossé du Chemin de Ronde*

### Chemin de Ronde à Turny

Les travaux de curage du fossé du chemin de Ronde n'avaient pas été faits depuis 2003. En 18 ans des arbres ont poussé, détériorant les rives du fossé qui s'est envasé. Un abattage des arbres gênants a été réalisé, le fossé curé. Il reste que la rive côté chemin de Ronde se creuse par endroits nécessitant une consolidation qui sera réalisé par un empierrement.

Coût de ces travaux pour la commune : 11 801 €.

### Route forestière

Les travaux de réalisation d'une route forestière commune entre Turny et Chailley sont en cours. L'entreprise sélectionnée a pris des retards importants dans sa réalisation car elle a été l'auteure de malfaçons en début de chantier ce qui a obligé à une reprise.

La météo peu favorable a prolongé la suspension du chantier avant que l'entreprise prenne ses congés en août ... ! Le chantier a repris le 8 septembre. L'utilité de cette route est défendue par l'ONF. Son coût devrait être couvert par une subvention européenne et la vente des bois coupés pour sa réalisation.



*Route forestière Turny Chailley*



*Eclairage leds à Turny*

### Eclairage public

Dans le cadre du passage de l'éclairage public en leds, le Syndicat Départemental d'Electricité de l'Yonne (SDEY) a poursuivi cette opération au centre du bourg de Turny ainsi qu'aux Maraux.

Coût de l'opération pour la commune : 19 909.20 € TTC

**Jean-Claude Chevalier**  
Maire





## Le Syndicat Mixte du Bassin Versant de l'Armançon

### Qui sommes-nous ?

Le Syndicat Mixte du Bassin Versant de l'Armançon (SMBVA) est la collectivité territoriale gestionnaire des milieux aquatiques sur le bassin versant de l'Armançon depuis le 1<sup>er</sup> janvier 2016.

Intervenant sur un territoire de 267 communes réparties sur trois départements (Aube, Côte-d'Or et Yonne), le SMBVA est la structure locale référente pour tout ce qui concerne les milieux aquatiques et humides de l'Armançon !

### Les actions du SMBVA

Nos actions ont pour objectifs d'améliorer la biodiversité des milieux aquatiques tout en assurant la prévention contre les inondations :

- Restauration de rivières ;
- Préservation des zones humides ;
- Création et restauration de mares ;
- Plantation de haies contre le ruissellement ;
- Etc.

**Vous avez des projets, des envies ou tout simplement des questions sur les milieux aquatiques : Nous sommes là pour y répondre !**

**500 km de cours d'eau principaux**  
**1100 km de cours d'eau secondaires**



**Contactez-nous !**

Site web : [www.bassin-armancon.fr](http://www.bassin-armancon.fr)

Contact : 03 86 55 40 00

E-mail : [secretariat@bassin-armancon.fr](mailto:secretariat@bassin-armancon.fr)

# Festi'Rue

## Une animation inédite à Turny !

Après des mois de préparation, de recherche d'artistes et de questionnement en cette période de covid, le jour J est arrivé avec une météo plutôt clémente.

Ce n'était pas moins de 50 bénévoles qui ont œuvrés toute la journée dès 7h le matin pour accueillir 500 visiteurs sur la journée, et 250 convives au repas du soir.

Installation des scènes, barnums, de l'électricité, des tables, des chaises, des barrières de sécurité, des guirlandes colorées, tenue de la buvette, préparation de la restauration, accueil des visiteurs et des artistes... Nos bénévoles ont travaillé très dur pour permettre au Festival de démarrer dès 14h.



Les Danseries d'Aballone d'Abalone

50 artistes étaient au rendez-vous pour divertir nos visiteurs. Toutes les 30 minutes se sont 1 à 4 artistes qui se sont succédé dans notre village, sur 7 scènes différentes.

Les danseries d'Aballone, originaire de Sauvigny-le-bois, ont ouvert les festivités en déambulant dans les du bourg. Les spectateurs ont apprécié leurs danses, danses de bal du 19<sup>e</sup> / début 20<sup>e</sup> siècle et leur costumes d'époque faits main.

Se sont enchaînés les groupes de musiques avec Country road, Les Indécis,



Turny Danse

l'Harmonie de St Flo, Artimon, Macadam Station, Note FM, JOOQ, chacun leur scène, chacun leur style, tout le monde y

trouve son compte !

Turny Danse nous a présenté leur spectacle avec là encore un public en masse.



Les clowns du Cirque Star ont joué leurs différents numéros sous le regard des petits comme des grands qui ont parfois partagé la scène.

L'atelier maquillage sur la même scène a fait des heureux !

Notre programmation à beaucoup plus !

### Michèle Pfohl

Sophrologue Professionnelle  
Coach de vie

Je vous aide à traverser des moments difficiles et à travailler sur différentes problématiques ;

Sommeil – Concentration – Stress – Douleur  
Sevrage tabagique – Troubles alimentaires  
Réathlétisation du sportif après blessure.

Prise en charge mutuelle possible.

www.michele-sophro.fr - 06 17 46 80 96  
12 place Emile Drominy - 89210 Briennon sur Armançon



Habitante de Turny

PURE  
PRODUITS & VIE SAINE

Françoise AUBRY  
Conseillère commerciale  
en écoproduits et vie saine  
faaubry@sfr.fr

Tél. 03 86 19 30 39 / Port. 06 88 81 78 09

5 CHEMIN DES LAÏRIS - LES MARAULTS  
89570 TURNY

www.etropure.fr





Buvette et crêpes

Des retours positifs nous affluent de la part des artistes et des visiteurs.

Le théâtre était aussi au rendez-vous représenté par Sophie Martinelli, dit *Looiz*, qui raconte son arrivée au Fays et la *Compagnie la Grange aux Histoires* qui ont fait revivre les fables de La Fontaine.

Dans le même temps, les bénévoles de la buvette et stand de crêpes ont aussi eu leur public !



Place au dîner, avec service à table s'il vous plaît ! \*photo\* Un repas copieux a été servi à nos 250 convives.

Claude Thorelle et Note FM ont débuté par des récits, poèmes et chansons. Artimon est venu avec son navire pour quelques chansons ; puis Macadam Station, le groupe le plus local de Turny (à deux rues de la scène), a enflammé les troupes !

L'ambiance était au rendez-vous ! Les bénévoles ont pris un réel plaisir à vous offrir cette journée.

Nous espérons qu'en cette période difficile nous avons réussi à vous faire oublier l'actualité durant tout un après-midi.

Nous tenions encore une fois à remercier tous nos bénévoles, l'association Turny Animation, l'équipe du conseil municipal, l'Amicale des sapeurs-pompiers de Turny, La Mairie de Chailley, ainsi que la Communauté de commune Serein et Armançe. Nous remercions également nos sponsors, nos artistes, et bien sûr nos visiteurs sans qui cette journée n'aurait pas été aussi joyeuse.



Macadam Station

C'est avec plaisir que nous nous retrouverons l'année prochaine pour une 2<sup>e</sup> édition, Le FEST'RUE édition 2022 !

**Emilie Guénot-Roy**  
**Carole Siard**  
**Turny Animation**

**VISIRIS**  
VOTRE VISITEUR ASSOCIATIF

**Elodie Prunier**  
26, av Joséphine Normand  
Route de Saint Florentin  
89210 Briennon-Sur-Armançon

Du mardi au jeudi : 9h - 12h / 14h - 19h  
Vendredi 9h / 19h - Samedi 9h / 18h

Tél : 03 86 43 84 34  
Contact@visiris.fr - www.visiris.fr

**KIOTIS**  
PARIS

**STANHOME**

**STANHOME**  
Turny Expert

**ANNICK QUIGNARD**  
Votre Coach Stanhome / Kiotis

Port. 06 30 37 78 95  
annick.quignard@gmail.com  
www.stanhome.fr



## 14 juillet

C'était une première de faire une cérémonie pour les pompiers de Turny un 14 juillet, la conjoncture n'ayant pas permis de fêter la Sainte Barbe en décembre.

Le CPI de Turny compte à ce jour 7 pompiers dont 3 en cours de recrutement : Juline Dardon, Edouard Prescecaru et Laurette Cerveau.

Au cours de l'année 2020, le CPI est intervenu 26 fois : 11 interventions en secours à la personne, 2 accidents de la circulation, et de nombreuses interventions pour les nids d'insectes. C'est sous la responsabilité du chef de corps Romain Marius qu'ils s'engagent au service des habitants de la commune.

Le Maire Jean-Claude Chevalier dans son discours a soulevé la disponibilité et le dévouement de nos pompiers volontaires qui sont des exemples de citoyenneté. Ils sont les premiers sur place en cas de besoin, ils connaissent les lieux, les habitants, et même si leur équipement n'équivaut pas celui des professionnels, ils préparent leur arrivée et permettent de ce fait une intervention plus précoce et plus efficace. Les promus du 14 juillet sont : Romain Marius, Adjudant Chef - Jean-Baptiste Elisabeth, Caporal - Solène Gardé, Caporal. Félicitations à eux.



Cérémonie du 14 juillet pour les pompiers de Turny

## Bistrot nomade et feu d'artifice



Le groupe pop rock Vice Versa

Cet été, vous avez été nombreux à participer à la soirée des bistrots nomades de Turny qui s'est tenue le 30 juillet 2021. Cet évènement a été organisé par l'Office du tourisme de la communauté de communes Serein Armance, en partenariat avec deux associations de Turny, l'Amicale des Sapeurs Pompiers et l'association Turny Cats.

A l'occasion d'un concert Pop Rock orchestré par le groupe *Vice Versa*, ayant marqué un retour des festivités extérieures post-covid au sein de la commune, nous avons eu un très grand plaisir d'ouvrir le bal et de vous accueillir afin de partager avec vous ce doux moment de fête et de convivialité tant attendu et espéré.

Nos deux associations se sont alliées pour assurer la restauration ainsi que la buvette. Avec cette crise sanitaire fluctuante, l'instauration du pass sanitaire et une météo incertaine, 300 personnes seulement étaient attendues par l'Office du Tourisme. Malgré toutes ces contraintes, et à notre grande surprise, vous avez été entre 400 et 500 personnes à venir danser et profiter de ce moment festif. Ceux qui étaient présents ont pu voir notre couple d'associations Turroises quelque peu submergées par une foule qui s'est montrée très compréhensive et de bonne humeur.

C'est encore une fois à l'unisson, que nous tenons à vous remercier pour l'enthousiasme que vous avez apporté à ce rendez vous musical et festif ! Et mille merci aux bénévoles qui nous ont aidé à surmonter cet évènement.

**Stéphanie Larcier, Romain Marius**  
Turny Cats, Amicale des Pompiers



Le feu d'artifice de la commune a été tiré à la suite du Bistrot Nomade, la météo du 14 juillet n'ayant pas permis de le faire.

## Fleurissement été 2021



Un grand merci aux bénévoles, aux élus des hameaux et du bourg d'avoir accordé de leur temps à l'arrosage et l'entretien des bacs à fleurs, jardinières et suspensions se trouvant à proximité de leur domicile.

Merci également aux habitants qui fleurissent et embellissent leur pas de porte, leur façade, leur balcon, leur cour. A souligner également le travail considérable de notre agent technique qui se dépense quotidiennement sans compter pour arroser, désherber et entretenir le fleurissement de notre commune.

L'été s'achève, l'automne pointe le bout de son nez et nous devons penser aux plantations d'automne.

Les bruyères, les baies, les bulbes etc... prendront le relais une fois les floraisons estivales terminées.

Le fleurissement de cette année 2021 est à l'image de notre commune, simple et généreux .

Françoise Corde  
Commission cadre de vie

## Dictionnaires CM2

Comme tous les ans les élèves de CM2 du Regroupement Pédagogique Chailley-Turny-Boeurs en Othe - Fournaudin, se sont vu remettre en fin d'année scolaire un dictionnaire offert par les communes ainsi qu'un recueil de fables de la Fontaine offert par le Ministère de l'Education. La cérémonie s'est déroulée le lundi 28 juin à Fournaudin.



*La Petite Varenne*

**Chambre d'hôtes et Gîte**  
Pour 2 personnes.

Route des Varennes  
89570 TURNY

Jean-Claude et Marie-Laure  
CHEVALIER-MORLET



Site : [www.petitevarenne.fr](http://www.petitevarenne.fr) mël : [petitevarenne@free.fr](mailto:petitevarenne@free.fr) tél. 33(0)3 86 35 21 47

**FROMONT TAXIS SERVICES**

TRANSPORTS MEDICAUX      TOUTES DISTANCES  
VOYAGES, COLIS      AFFAIRES, PRIVES



**03 86 43 45 87      06 08 46 77 75**

Email: [fromont.services@neuf.fr](mailto:fromont.services@neuf.fr)  
Communes de Stationnement: Turny et Chailley



## Randonnée des moulins

C'était une occasion unique de visiter les moulins de la Brumance à Turny les samedi 18 ou dimanche 19 septembre ! Les Journées du Patrimoine 2021 ouvraient la possibilité à Turny Animation d'organiser une randonnée d'environ 6.5 kms en lien avec l'Association Sportive de Turny et incluant 3 visites de moulins actuellement propriétés privées.



*Moulin à tan à Bas-Turny*

### Le moulin à tan du Bas-Turny

Sont encore visible l'arrivée d'eau, le canal de décharge, l'emplacement de la roue, comme le hangar de séchage situé dans la propriété voisine.

Plusieurs étapes étaient nécessaires pour produire le tan :

1. Le lavage de l'écorce du chêne au moment de la montée de sève en mai-juin
2. Le séchage des écorces durant 2 mois
3. Le broyage des écorces dans le moulin, tout le bois se transformant en tan, cette poudre qui partait à la tannerie.
4. La tannerie et le travail des peaux.

### Le moulin Chevillard aux Maraux

La visite de la minoterie du moulin Chevillard a été très appréciée, et a provoqué de belles émotions à ceux qui avaient connu M. Chevillard ou travaillé avec lui : l'ancien boulanger de Sormery, les agriculteurs qui fournissaient le grain... Si la meule n'est plus en place, tous les mécanismes de transformation de la mouture en farine sont encore visibles et en bon état : les ascenseurs à godets, l'humidificateur, les brosses à grains, les broyeurs, le tamiseur.



*Moulin Paillery à Turny*

Jean-Claude Chevalier a, en préalable à ces visites, présenté l'histoire des moulins et leurs fonctions liées aux besoins des habitants et à l'agriculture locale. Turny avait tous les atouts pour assurer le fonctionnement des moulins :

- . La présence de l'eau pour la culture du chanvre nécessaire à la fabrication des cordes et tissus.
- . La présence de terres cultivables avec la culture de céréales (blé, lin, orge...) pour faire des farines et des huiles
- . La présence de bois et l'usage des écorces de chêne pour tanner les peaux.

### Le moulin Paillery à Turny

C'est un moulin qui a fait du chanvre et de la farine. A l'origine le moulin appartenait à Mme de la Rochefoucault. Puis ce sont 6 générations de Paillery qui se sont succédées au moulin neuf dont l'activité a définitivement cessée en 1977. Les visiteurs ont pu voir l'arrivée d'eau, le lieu de déchargement des grains (blé, orge etc.) et quelques éléments des mécanismes. L'ensemble n'est pas en très bon état mais le jeune couple ayant racheté la propriété à Nicolas Bonnet a de nombreux projets pour faire revivre le moulin.



*Moulin Chevillard aux Maraux*

Un grand merci est à adresser aux propriétaires de ces moulins qui ont accepté ces visites exceptionnelles.

Cathy Colin  
Turny Animation



# Réunions de hameaux

## Réunion de Hameau le Fays le 5 juin 2021

Conseillère relais : Cathy Colin

Présents : Mesdames et Messieurs Bouzonie, Lalande, Duthion, Perrier, Chaussin, Hernandez, Osowski, Gallimard, Monconquiol, Chalancin, Combaluzier, Lamotte, Santandreu, Vasquez, Prouhèze, Delehayé.

### Sujets d'expression des habitants

- Pour ceux qui n'ont pas **PanneauPocket**, quelle solution à envisager pour prévenir en cas de problème ?
  - **Eclairage** public au Fays : la variation des horaires doit être modulée suivant la saison (en été éteindre plus tard)
  - **Ordures ménagères** ramassées tous les 15 jours : problématique en été. Revoir la fréquence de ramassage et le positionner en début de semaine pour notamment mais pas seulement les résidents secondaires. Possibilité d'une benne à ordures ménagères pour déposer les déchets. Question de l'emplacement de la benne à verre et du container pour les déchets ménagers : réponse majoritaire lors de l'enquête auprès des habitants sur le terrain de dépôt des graviers. Proposition de ramassage des ordures ménagères toutes les semaines en été, et des sacs jaunes de manière moins fréquente (problème du volume de stockage)
  - **Chemin du bois du Gué** à sécuriser pour l'entrée et la sortie avec un miroir car cette route donne dans un virage très dangereux. La vitesse et le respect de la séparation axiale sont rarement respectés.
  - **Traversée du Fays** : comment limiter la vitesse après la montée ? Radar pédagogique ? La vitesse excessive est dangereuse pour la sortie des ruelles. Attention aux voitures garées le long de la route de la Forêt d'Othe, par respect pour la circulation de tous les véhicules dont les camions ou gros véhicules.
  - **Entretien des ruelles et végétaux** qui débordent sur la voie publique. La sortie de la Ruelle du Haut du Tôt est rendue difficile par le manque de visibilité causé par un buis. De plus mauvaise indication sur Google Map. Problème des végétaux qui débordent sur les ruelles, du fait du manque d'entretien des propriétaires. L'entretien des ruelles par la commune doit être vérifié régulièrement, nids de poule, les végétaux sur les poteaux électriques, nécessité de stabiliser les chemins, débouchage de l'avaloir à l'angle de la place, caniveau à nettoyer au bout du Chemin du Gué. Problème d'un passage appartenant à la commune entre deux maisons qui se trouve envahi par des dépôts d'objets privés.
  - **Affaissement du sol** côté impair Route de la forêt d'Othe, suite à enfouissement de la fibre, empêchant la tonte des bordures devant les propriétés.
  - **Nuisances sonores** le dimanche. Les horaires de l'utilisation de l'outillage thermique doivent être respectés. (Rappel des horaires dans Le Magazine de Turny « LE MAG »).
  - **Déchets verts** : La taille des arbres et l'entretien des vergers apportent beaucoup de déchets que l'on ne peut plus brûler. Tout le monde n'a pas de remorque pour aller à la déchetterie. Que faire ?
  - **Stationnement** Rue des Puits contre les maisons avec volets Peut-on envisager une interdiction et sous quelle forme ?
- Problème des véhicules sur la place : les voitures se garent sur la place et gênent les enfants qui montent et descendent des autocars scolaires.
- **Repas des voisins** au Fays pour se retrouver. L'organisation de ce repas était portée par des habitants pour les habitants du Fays. L'équipe des organisateurs de cette manifestation a changé, et les participants à cette journée conviviale et de voisinage ne sont plus exclusivement des habitants du Fays. Il faut envisager un nouveau souffle avec une organisation pilotée par Tonio Hernandez, des habitants volontaires et la participation éventuellement de la commune sous forme de mini-projet.



Réunion de hameau des habitants du Fays

## Réunion de Hameau Bas-Turny le 19 juin 2021

Conseillère relais : Françoise Corde suppléée par Faudhil Ghommid

Présents : Mesdames, Messieurs Jouglet, Desvaux, Paco, Parigot, Favrelle, Chastaing, Parqueville, Ledoux, Josso, Guénot.

### Sujets d'expression des habitants

#### • **Entretien chemins et espaces verts**

Le chemin vers l'ancienne scierie près de la benne à verre n'a pas été fauché comme à l'accoutumé, il est impraticable car l'herbe est trop haute. De plus la réalisation de la tonte des bordures est moins bien faite qu'auparavant.

Problème des végétaux qui débordent sur les rues, du fait du manque d'entretien des propriétaires.

• **Voirie** : trous énormes sur l'ensemble de la route de la Brumance, sur la droite après le pont en allant à Turny et jusqu'à l'entrée de Turny. Ne faudrait-il pas buser la chaussée devant chez M. Paco pour éviter l'eau stagnante sur la route

#### • **Circulation dans la commune**

La vitesse est excessive dans l'ensemble de Bas-Turny mais aussi les virages sont coupés sans respecter la médiane de la route, particulièrement dans le virage carrefour direction les Pommerats. A cet endroit, très dangereux, les véhicules légers comme poids lourds et agricoles n'ont aucune visibilité. La limitation du tonnage des poids lourds n'est pas indiquée. Les poids lourds doivent faire demi-tour devant l'abris bus. Il est proposé :

- d'interdire le stationnement dans cette zone
- de sécuriser le virage par un miroir dans les trois sens de circulation (Turny/Saint-Florentin, les Pommerats /Saint Florentin, Saint florentin/Les Pommerats Turny).
- de poser un autre miroir au 1 rue du château
- d'indiquer dès l'entrée sur cette voie au carrefour des Pommerats, l'interdiction aux plus de 3.5T pour éviter de se retrouver piégé dans le carrefour à Bas-Turny.
- il manque un panneau à la sortie de la N77 et la limitation de vitesse à l'entrée de Bas-Turny (près de la benne à verre).

La circulation est trop rapide sur la route de la Brumance, le panneau radar de vitesse n'est pas respecté et inefficace, il est demandé d'installer :

- un panneau 30 Km/h qui clignote
- un limiteur de vitesse
- des chicanes
- une matérialisation plus importante sur la chaussée afin de faire respecter la limitation.

Pour faire respecter la circulation sur la route allant de N77 à Bas-Turny jusqu'au stop, il est préconisé de réserver la route de la tuilerie aux riverains par un panneau « interdit sauf aux riverains ».

La circulation des enfants et écoliers sur la route et sur le pont près de l'arrêt de bus est liée au fait qu'il n'y a aucun autre moyen d'accéder à la déambulation verte sans passer par la route. Il est demandé qu'une passerelle soit installée en extrémité de la déambulation.

Sur la rue de la cour saint Martin qui va du carrefour aux Pommerats, les voitures sont stationnées de chaque côté de la chaussée. Cela rend la circulation difficile pour les véhicules légers qui se croisent et rend impossible le passage des véhicules agricoles. Il est demandé d'installer un stationnement alterné.

• **Captage des eaux** : les rus et ruisseaux coulant le long des propriétés privées présentent des anomalies liées à l'usage individuel des habitants, par le captage de l'eau en amont, le mauvais entretien de la végétation, ou d'usage de produits phytosanitaires, des mégots de cigarettes qui flottent dans la Brumance. Quelle est la réglementation applicable aux cours d'eau par les propriétaires ?

• **Communication** : malgré la mise en place de Panneau Pocket, des personnes âgées n'ayant pas de smartphone ne sont pas averties de diverses informations.

• **Animaux errants** : un grand nombre de chats errants sont sur le hameau du Bas-Turny

De plus il y a beaucoup de rats sur le ru vers M. Devaux (4 en 1 semaine). Peut-on prévoir une dératisation ou une synergie chats errants/rats.

• Participation à la vie de la commune (**vivre ensemble**) : proposition de Mme Chastaing de réaliser une fois par mois le nettoyage des cours d'eau, et de l'entretien des berges.



## Réunion de Hameau Turny le 16 septembre 2021

Conseillère relais : Véronique Riff

Présents Mesdames et Messieurs : Crochet, Lyne Petit, Certal, Baillot, Badault, Gonin, Riff, Suinot, Fromont, Kostecki, Hédou, Gilbert, Fray.

### Sujets d'expression des habitants

#### • Problème de la **circulation** dans Turny Bourg

- Les véhicules circulent trop rapidement dans le bourg malgré le panneau de limitation à 30 Km/h. Revoir l'emplacement des panneaux, sous chaque panneau du Village TURNY et repositionner celui qui se trouve devant l'école.

- le positionnement du panneau de sortie de Turny en direction de Bas-Turny devrait être à la même hauteur que le panneau d'entrée. Les haies de la station d'épuration le cachent.

- la visibilité de la route des chenevières (venant de Boulay) pour aller sur la Rue des canes, la traversée de la rue est dangereuse du fait qu'il n'y a pas de visibilité à droite (pose d'un miroir)

- au stop du Chemin de ronde le panneau n'est pas assez avancé pour avoir la visibilité 0 droite sur la rue principale

- problème de circulation des motos, quads non autorisés sur la route car non immatriculés pose un problème de comportement routier, de bruit et de vitesse. De même, les poids lourds et tracteurs traversent le bourg à grande vitesse. Il est suggéré de mettre devant l'école un plateau ralentisseur. De plus la circulation dans le lotissement est trop rapide.

- entretien des chaussées : 7 Grande rue la chaussée s'affaisse du fait du passage des véhicules lourds (camions et tracteurs)

- 4 rue du pont de grès, l'eau ne s'écoule pas à la suite des travaux de la ligne électrique, le tuyau aurait été endommagé et le regard est devenu inefficace. L'eau inonde jusqu'à la porte de Mme Corgeron.

• **Entretien des trottoirs** : les produits actuels ne sont pas efficaces et les produits anciens sont interdits. Les trottoirs sont très difficiles à entretenir et particulièrement Grande rue. Il serait intéressant qu'un rappel aux habitants soit fait dans Le Mag.

• Une personne s'est plainte de la qualité du **revêtement du sentier** bordant la route entre Turny et Bas-Turny.

• **Nettoyage des fossés et des rus** : récemment le fossé du Chemin de ronde a été curé et c'est très bien, néanmoins il faudrait finir le nettoyage du reste des fossés. Il est précisé que l'écoulement des rus en aval étant freiné cela obstrue le ru.

• **Eclairage public** : Rue du pont de grès en direction de l'Hôpital (Le Bourget) n'a plus d'éclairage

• Le branchement électrique des **caravanes** sur le parking de la salle des fêtes durant trois mois de confinement a interpellé des habitants.

• Il a été constaté qu'il y a de plus en plus de **chats errants** dans le bourg et sur la place de la Mairie

Incivilités : des jeunes et des enfants de 9/10 ans se regroupent devant le 4 et dans le lotissement. Les parents doivent être sensibilisés.

• **Terrain de boules** : il est demandé que la municipalité installe deux bancs sur le terrain

• Panneau Pocket : mettre en permanence les horaires d'ouverture de la mairie

• Horaires de la mairie de Saint-Florentin : les indiquer sur *Le Mag* pour les papiers d'identité.



Toutes les réunions de hameaux sont animées par Corinne Guillard et Alain Beaufrère, conseillers municipaux. Ils réalisent également les compte-rendus qui sont distribués aux habitants des hameaux, affichés et publiés dans Le Mag.

A la fin de chaque réunion de hameaux ont été transmises des informations émanant de la mairie :

• Assurer la continuité des engagements du mandat précédent et finaliser les travaux de réhabilitation des bâtiments communaux (un questionnaire sera adressé aux habitants pour connaître leurs attentes et besoins)

• Création d'une association pour l'animation festive de la commune (Turny Animation)

• Création d'une association Turny Cats pour la gestion des chats errants.

• Améliorer le cadre de vie : fleurissement des entrées de hameaux et amélioration de l'esthétique des espaces (exemples : place face à l'école, trottoirs, place de Linant)



# Gestion de la forêt communale

Le programme de gestion de la forêt communale de Turny touche à sa fin, et il doit être reconduit. Le conseil municipal a travaillé en lien avec l'ONF sur de nouvelles orientations pour l'aménagement forestier 2022-2041.

## La forêt communale de Turny a plusieurs fonctions

1. La fonction sociale : accueil du public (affouages, chasse, sortie école, randonneurs...), deux routes départementales D136 ET D220, et elle se situe dans un périmètre de captage éloigné.
  2. La fonction écologique ordinaire : ZNIEFF (Zone Naturelle Ecologique Faunistique et Floristique) de type II Forêt d'Othe et ses abords.
  3. La fonction économique : production ligneuse.
- Les essences de la forêt de Turny sont essentiellement des feuillus : chênes sessile et pédonculé, hêtre, charme, bouleau, châtaigner, tremble et quelques résineux de pin sylvestre.

32 parcelles constituent le domaine de la forêt communale de Turny, soit une surfacxe de 261,34 hectares. La densité moyenne est de 132 tiges/ha dont 80 de chênes/ha. Le gros bois (diamètre supérieur à 50 cm) et bois moyen (diamètre entre 30 et 45 cm) sont dominants. On y trouve également de taillis de charme, boulot et tremble.



Plan de la forêt communale de Turny



Les peuplements de la forêt de Turny

- Peuplement à petits bois (11)
- Peuplement à gros bois avec bois moyens (32)
- Peuplement à gros bois (33G)
- Régénération en cours : tiges de plus de 3m de hauteur
- Non concerné (NC)
- Mélange futaie et taillis (M)
- Futaie régulière (F)
- Non concerné (NC)

L'ONF fait une proposition de gestion autour des enjeux suivants :

- Maintenir une gestion respectueuse de l'environnement
- Répondre aux besoins de la population
- Assurer une balance financière équilibrée à excédentaire
- L'ensemble étant intégré dans une démarche de Développement Durable.

Les propositions de gestion sur lesquelles l'ONF s'est mise d'accord avec le conseil municipal sont :



\*Illustrations et documents de l'ONF.

**La futaie régulière.**

Coupe tous les 10 à 15 ans pour le chêne, gestion du taillis, martelage et travaux différents selon l'âge du peuplement.

Inconvénients : régénération difficile sur de grandes surfaces supérieures à 20 ha, selon la densité et la répartition des semenciers, longues périodes de dépenses pour les jeunes peuplements.

Avantages : commercialisation de lots importants et homogènes, interventions faciles à programmer sur le long terme, produits de haute qualité sur de bons sols.

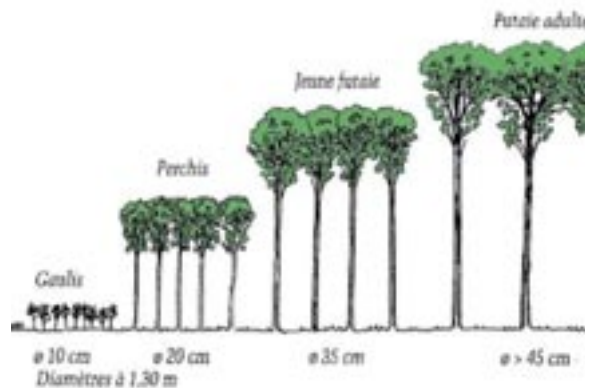

**La futaie irrégulière.**

Les arbres ont des dimensions et des âges différents.

Coupe tous les 10 à 15 ans pour le chêne

Gestions du taillis

Interventions raisonnées à l'échelle d'un massif sur toutes les catégories de diamètre

Travaux par tâches localisées.

Inconvénients : commercialisation de lots hétérogènes et du taillis, implique la gestion du taillis et du dosage du couvert pour assurer la régénération.

Avantages : assure un revenu régulier, autorise une souplesse de gestion des coupes et une adaptation au marché, convient bien aux petites forêts et aux milieux fragiles ou hétérogènes, permet la culture d'essences variées dont certaines ne poussent qu'à l'état disséminé, évite la coupe rase et de gros investissements en plantation, résiste aux vents et aux attaques parasitaires.



La futaie régulière

Suite au choix des propositions de gestion par le conseil municipal, l'ONF prépare le plan d'exploitation de la forêt communale de Turny pour les 20 prochaines années. Il sera présenté et validé par la commune début 2022.

Jean-François Chollet  
Adjoint chargé de la Forêt



Chêne remarquable de la forêt de Turny



La futaie irrégulière



## Médiathèque



*Claude Thorelle aux Lectures sur l'herbe de la Médiathèque*

Cet été, nous avons souhaité sortir de nos murs et aller au-devant de nos lecteurs. C'est ainsi qu'à trois reprises, nous avons installé pour l'après-midi livres, BD, magazines, parasol et transats en des lieux sympatiques de notre commune : le lavoir des Gueules de Loup à Linant, la mare du Fays et autour de la salle des fêtes. Ce fut l'occasion pour jeunes et moins jeunes de se retrouver et de passer un moment convivial. Les enfants ont lu, allongés sur des plaids et les adultes ont discuté de leurs lectures, de leurs auteurs préférés ou de tout autre sujet. Ils ont également pu écouter textes ou poèmes lus à voix haute par certains d'entre eux. C'est ainsi que lors de la dernière séance, le 10 août, nous avons eu le plaisir d'accueillir Claude Thorelle qui nous a fait partager chansons (il écrit des paroles sur des airs connus) et poèmes de sa composition.

L'été s'est achevé et avec la rentrée, la médiathèque ouvre de nouveau ses portes aux élèves de notre école. Après une longue interruption due à la pandémie, notre équipe a souhaité, en concertation avec les enseignantes, mettre en place une nouvelle formule pour cet accueil des scolaires. Chacune des 2 classes sera reçue à la médiathèque une fois par mois et chaque visite donnera lieu à une animation particulière : tapis à histoires pour les plus jeunes, jeux de découverte des livres et de la bibliothèque, expositions sur des thèmes retenus par les enseignantes, sélections de livres d'un même genre etc... La médiathèque de Turny s'appuie sur la Bibliothèque Départementale de l'Yonne pour pouvoir proposer ces animations (prêt de matériel et formation des bénévoles). Lors de ces visites, chaque élève pourra emprunter un livre jusqu'à la visite suivante. Ces livres, prêtés à l'école par la médiathèque, resteront à l'école où ils constitueront un fonds roulant supplémentaire pour chaque classe.

Bien-sûr, toute l'équipe de la médiathèque sera ravie d'accueillir les enfants, accompagnés de leurs parents pendant nos horaires d'ouverture au public. (lun 16h30/17h30, mar 13h30/17h30, jeu 16h30/17h30 et sam 10h/12h). Les enfants peuvent alors emprunter jusqu'à 6 ou 7 livres à chaque visite et l'inscription est gratuite !

Nous vous attendons nombreux !

**Marie-Laure Morlet**  
Bénévole à la médiathèque

## Rentrée scolaire

La rentrée scolaire à l'école de la Brumance de Turny s'est bien déroulée. Le sourire des enfants montrait qu'ils étaient heureux de se retrouver et commencer l'année avec leurs maîtresses respectives : Alexandra Lebeau pour les CE1-CE2, et Céline Jeandarme pour la classe de maternelle. Les effectifs sont de 21 élèves en classe élémentaires (14 CE1 et 7 CE2), et 18 en classe maternelle (5 en petite section, 7 en moyenne section et 6 en grande section). Les enseignantes et les élèves de l'école élémentaire étaient encore contraints de porter un masque, mais cette contrainte sanitaire a été supprimée début octobre pour les enfants.



*Jour de rentrée à l'Ecole de la Brumance*

Sous la responsabilité de Marie-Ange Jeauneau, accompagnée de Sabrina Cebrunska ATSEM, 32 enfants déjeunent à la cantine. Pour le moment du fait des conditions sanitaires les enfants de maternelle sont séparés des autres pour le repas.

Une douzaine d'enfants empruntent le bus scolaire conduit par Eric Chapuis matin et soir. Les enfants sont encadrés pendant le transport par Noëlle Fournier.

La commune assure la garderie des enfants dont les parents travaillent. Le matin à partir de 7h30 ils sont sous la responsabilité de Sabrina Cebrunska, et le soir sous celle de Marie-Ange Jeauneau jusqu'à 18h30.

Souhaitons une bonne année scolaire à chacun !

**Cathy Colin**  
1<sup>ère</sup> Adjointe



## Association du patrimoine



Exposition photos à l'église Saint Mammès pour les Journées du Patrimoine



Lors du Mag de juin, l'association du Patrimoine et du site de Turny vous donnait rendez-vous pour le loto en novembre. La situation sanitaire entraînant des contraintes supplémentaires pour cette réalisation, nous avons décidé de ne pas nous engager, cette année à l'organiser : il est donc reporté à l'an prochain. Néanmoins nous avons poursuivi quelques activités.

Trois d'entre nous ont proposé des livres au marché de Saint-Florentin à sept reprises. Nous avons présenté nos réalisations au forum des associations et ouvert l'église aux journées du Patrimoine. Les artistes, Eveline Santandreu et Bruno Morand ont offert un bel assortiment de leur talent, le public a grandement apprécié et les commentaires furent souvent élogieux. Comme chaque année, Georges s'est activé pour parfaire le ménage intérieur et couper le lierre qui invariablement monte à l'assaut des murs extérieurs de l'église, y entretenant l'humidité.

Dans le cadre du patrimoine naturel de Turny, C.Schmitt, présidente de Yonne nature environnement a présenté à l'aide d'un panneau illustré le projet concernant l'aménagement sur deux hectares de terrains communaux au Fays d'un site de protection et de sauvegarde de la flore et de la faune : orchidées et papillons entre autres. Ce site, véritable réserve de nombreuses variétés d'orchidées sauvages, deviendra un lieu de promenade jouissant d'une vue grandiose (table d'orientation) témoin d'une nature préservée : véritable patrimoine naturel de Turny.

Gisèle Corgeron

Présidente de l'association du patrimoine

## Turny Animation

Créée sous l'égide de la Mairie en juin dernier, Turny Animation se veut l'association de tous les turrois et turroises au travers de l'organisation d'activités et d'événements autour des thèmes de la Fête, de la Culture et de la Nature, dont certaines, dans une vision fédératrice, seront organisées avec les autres associations locales.

Turny Animation a inauguré ses activités en cette fin d'été avec la 1<sup>ère</sup> édition du **Festi'Rue** et celle du **Forum des associations**. S'en suivra en novembre la tenue d'une "bourse aux graines" (cf. l'article P27).

Et déjà les idées pour 2022 ne manquent pas, dont (liste non exhaustive, gardons quelques surprises !) : Carnaval, Chasse aux oeufs, Le Sentier des Arts 2022, Printemps Nature, Repas républicain, le Festi'Rue 2022, Forum des associations (étendu aux communes des alentours), Bourses aux graines 2022, Marché et Animation pour Noël, voire un concours culinaire ...

En marge de ces "grands" événements, d'autres activités plus en "close-up" seront mises en oeuvre comme un très beau projet de partage intergénérationnel

Il reste à concrétiser tout cela et ce ne peut être sans un certain nombre d'entre vous, pour le bénéfice de tous. Alors ... à bientôt ?



Reynald Lysight

Président de Turny Animation

## Amicale des Pompiers et CPI



Si vous êtes sortis dans notre village lors des événements estivaux, vous avez sans doute eu l'occasion de nous croiser. En effet, notre été fût rythmé par notre présence au Bistrot Nomade, accompagné de Turny Cats, au Festi'Rue, afin d'en garantir la sécurité, ou encore au Forum des associations, organisé début septembre, où nous avons pu échanger avec vous autour de nos actions.

Au-delà de ces événements, la période estivale fût pour nous, moins mouvementée que les années précédentes. La cause ? Un nombre de nids bien moins conséquent dans notre commune principalement. En effet, l'hiver dernier ayant été assez froid et le printemps pluvieux, beaucoup moins de ces petits envahisseurs à six pattes ont proliféré.

Durant cette période de vacances, nous avons continué nos manœuvres, notamment pour incendie, dont une en milieu naturelle sur le terrain dit « des Crots Mureaux », situé sur notre commune entre Le Fays et Sormery. Ces manœuvres, réalisées mensuellement nous permettent un recyclage de nos connaissances, ainsi qu'une mise à jour des pratiques et nous permettent de prendre l'habitude de travailler ensemble, autrement que sur les interventions. Si vous êtes intéressés par notre passion, nous vous invitons à nous contacter afin d'assister à une ou plusieurs manœuvres. Cela s'implique principalement dans une demande d'intégration au corps communal des sapeurs-pompiers. Mais si vous y portez un intérêt ou que vous vous posez des questions

sur un potentiel engagement, n'hésitez pas à nous en parler ! Ces manœuvres se déroulent en général le dimanche matin entre 9h et midi.

Je concluais encore, fidèle à mon habitude, par de la prévention. Qui dit automne, dit jours qui raccourcissent, allant de paire avec une baisse de luminosité. Celle-ci a un impact sur notre corps, notamment sur notre moral et notre fatigue.

La baisse de luminosité crée une sécrétion plus importante de mélatonine, l'hormone du sommeil ainsi qu'une baisse de la sérotonine, hormone du bonheur. Je vous invite donc dans un premier temps à être plus vigilant, chez vous, sur la

route et au travail. La fatigue favorise bien souvent les accidents de la route et les accidents domestiques. Dans un second temps, bien qu'il soit nécessaire de le faire toute l'année, n'hésitez pas à rendre visite à des proches isolés, afin de prévenir les potentiels risques de dépression dite hivernale. Enfin, afin de profiter des heures d'ensoleillement, je vous invite à continuer une activité physique régulière, en vous rappelant que l'Organisation Mondiale de la Santé préconise 30 minutes de marche intensive par jour au moins 5 jours par semaine ou 2 heures de sport intensif une à deux fois par semaine. Cela vous permettra de lutter contre la fatigue et la baisse de moral, tout en entretenant votre condition physique en prévisions de fêtes de fin d'année !

Sur cette note d'humour, je vous souhaite à toutes et tous une agréable rentrée et surtout, prenez soin de vous.



Stand de l'Amicale des pompiers du CPI de Turny au Forum des associations

Sapeur première classe, Marceau Gallois



## Association sportive

Depuis la première semaine de septembre, nos activités régulières ont repris à la salle des fêtes :

- Le lundi de 15h à 16h **gymnastique douce** avec Sébastien Delagneau.
- Le mardi de 20h à 21h **gymnastique d'entretien** avec Franck Roussel.

Cette année, nous proposons également 2 nouveautés :

- Le mercredi de 19h à 20h **yoga** avec Frédérique Baloché qui enseigne le hatha yoga. Chaque séance débute par 5 à 10 minutes de mise en condition, suivies de 50 minutes de posture et se conclut par une quinzaine de minutes de relaxation.
- Le 3<sup>e</sup> jeudi de chaque mois, nous reprenons et agrémentons nos **marches douces** de 5 kms environ. Un mois sur deux, nous associerons cette marche avec une visite. En octobre, nous visiterons les lavoirs et l'huilerie de Briennon. En décembre, nous irons au Musée en Florentinois. Pour participer, rendez-vous à 13h45 à la salle des fêtes. Lorsque nous proposerons une visite à l'extérieur, nous organiserons un co-voiturage.

### Retour de la randonnée annuelle

C'est avec plaisir que nous avons pu à nouveau organiser une randonnée ouverte à tous le dimanche 12 septembre. La formule était nouvelle car nous nous sommes associées à la commune pour proposer 2 parcours VTT en plus des 2 parcours pédestres. Cette nouveauté a séduit puisqu'une centaine de participants (dont 1/3 de VTTistes et 2/3 de marcheurs) se sont lancés sur les chemins !



Stand ravitaillement pour la randonnée annuelle

Marie-Laure Morlet et Véronique Riff  
Bureau de l'Association Sportive

## Dispositif de veille et d'alerte des personnes isolées

Conformément à la loi, la commune de Turny assure la coordination du plan canicule et la tenue d'un registre nominatif des personnes fragiles, susceptibles d'être incommodées par des conditions climatiques difficiles. Les personnes de plus de 70 ans, celles de plus de 60 ans isolées et reconnues inaptes au travail, ainsi que les adultes en situation de handicap résidant à leur domicile, peuvent s'inscrire ou être inscrites sur ce registre. Si vous êtes dans cette situation, ou si vous avez connaissance d'une personne éventuellement concernée, n'hésitez pas à nous contacter. Un registre est mis à disposition à la mairie. Ce registre confidentiel est important et ne sert pas exclusivement pour le plan canicule. Il est également utilisé quelle que soit la crise traversée.



Si vous souhaitez vous inscrire au dispositif de veille et d'alerte afin que la Mairie intervienne auprès de vous en cas de conditions climatiques difficiles (canicule, grand froid, etc), il vous suffit d'appeler la Mairie au **03 86 35 10 99**, indiquer que vous souhaitez vous inscrire au dispositif de veille et d'alerte des personnes isolées, et donner les coordonnées de la personne à prévenir en cas d'urgence.



# Turny Danse

## Pari lancé ! Pari gagné !

Malgré la situation sanitaire qui a empêché l'association de faire son gala annuel, Turny Danse a réussi, avec l'accord du Maire, que nous remercions, à faire 2 représentations privées en respectant les mesures sanitaires, pour le plus grand bonheur des danseuses et des familles.

La saison s'est terminée avec une représentation au Festirue de Turny. Un plaisir de se retrouver à l'extérieur avec un public nombreux et chaleureux.



Place à la rentrée qui s'est passée on ne peut mieux rêver avec près de 60 inscriptions.

Petit changement au niveau des chorégraphes avec l'arrivée de Sarah, danseuse qui entame sa 3<sup>e</sup> année de danse au sein de l'association, qui va prendre en charge le groupe des 6-8 ans ainsi que le groupe des Ados. Bienvenue à elle dans cette nouvelle « fonction ».

Les danseuses sont réparties en 5 groupes :

Le groupe des petites (maternelles) dirigé par Sandy (3<sup>e</sup> année en tant que chorégraphe )

Le groupe des moyennes et ados, comme noté plus haut, par Sarah.

Le groupe des grandes et des adultes dirigés par Justine (la plus ancienne des chorégraphes et responsable des mises en scène).

Cette nouvelle saison s'annonce explosive et nous avons hâte de vous faire découvrir nos danseuses sur scène dans un show dont vous vous souviendrez...

En attendant prenez soin de vous et réservez le weekend du 24 et 25 juin 2022.

Florence De Pinho, Présidente



Groupe de Justine



Justine



Les Grandes



Les Petites



Sandy



Sarah



Groupe d'Automne

# Turny Cats



Comme vous le savez sûrement par le biais de nos précédents articles, une population importante de chats errants est recensée sur notre commune. Certains hameaux sont plus impactés que d'autres... Quels sont les impacts de cette population ?

## une réelle nuisance sur le quotidien des riverains,

- **le marquage** : le chat délimite son territoire par des jets d'urine malodorante et par des griffades
- **les bagarres** : les mâles, lors des périodes de rut, se bagarrent même avec les chats déjà castrés ce qui peut occasionner de graves blessures
- **les miaulements** : extrêmement bruyants autant pour les mâles que pour les femelles, leurs vocalises peuvent gêner vos nuits

## un vrai fléau pour la biodiversité,

Le Chat serait responsable de l'extinction de 63 espèces de mammifères, oiseaux et reptiles en 500 ans. Les études révèlent qu'un chat bien nourri peut capturer en moyenne 27 proies par an, contre 273 pour un chat errant et 1 071 pour un chat haret (Chat domestique retourné à la vie sauvage et vivant de gibier).

**Par conséquent, rien que les chats domestiques tuent environ 324 millions de petits animaux par an !**

## Notre association

Aujourd'hui, notre association a permis la stérilisation/castration de près de 35 chats errants. Nos actions se poursuivent...

Sur le hameau de l'Hôpital, où se trouvait la plus grande concentration de chats errants, des installations ont été mises en place sur un terrain prêté par un riverain. Elles nous permettent ainsi le nourrissage quotidien de nos amis par des bénévoles de l'association.

Les chats libres de ce site ont trouvé refuge dans une ferme à proximité. La cohabitation se passe bien et nos chats libres sont devenus des chats de ferme.

Sur les autres hameaux, à défaut de terrain où nous installer, les chats errants se nourrissent par eux mêmes ou grâce aux riverains. Nous aimerions développer ces abris alimentaires afin d'améliorer non seulement leur confort de vie, celui des riverains en délimitant leur territoire et de favoriser ainsi la biodiversité de notre village.

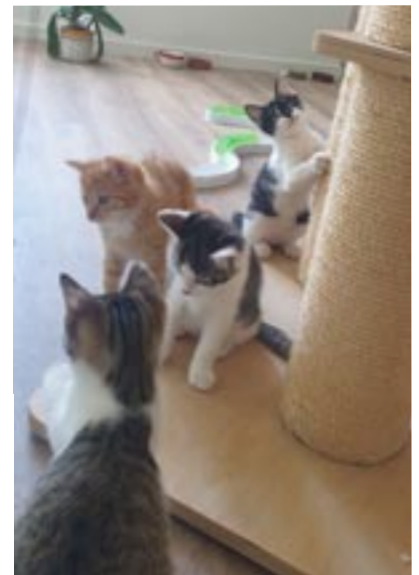

Depuis mars 2021, période de début de la reproduction des félins, une cinquantaine de chatons a vu le jour sur Turny. Une moitié est née à la chatterie et l'autre, en extérieur. Tous les chatons errants qui nous ont été signalés ont été prélevés/capturés. Ils ont tous trouvé des familles d'adoption après une phase de socialisation par nos bénévoles, ou sont en cours de l'être.

**C'est autant de chats errants en moins sur Turny, sans compter leur descendance sur les prochaines années.**

**Le devenir des chats errants de la commune n'est pas uniquement de la responsabilité des Amoureux des Chats, mais bien de l'ensemble de notre communauté. Soyons tous responsables pour lutter contre la prolifération des chats errants et favoriser le maintien de la biodiversité. Aidez nous !**

**Par des dons alimentaires, financiers, logistiques (prêt de terrain, dons de bois pour les abris...)**

**En devenant bénévole,**

**En nous signalant les chats errants, leurs petits...**

**Contactez nous par mail : [turnycats@gmail.com](mailto:turnycats@gmail.com), sur la page Facebook TurnyCats**



## A Tous Points

Après une interruption due à la Covid 19, *A Tous Points* va pouvoir reprendre ses activités le samedi de 14 à 17 h à raison d'une fois toutes les 3 semaines.

L'Assemblée générale s'est tenue le 25 septembre 2021 et a reconduit le bureau à savoir :

Françoise Tron, Présidente  
Véronique Fournier, Secrétaire  
Véronique Riff, Trésorière.

Le 11 septembre dernier, *A Tous Points* a participé au Forum des associations organisé par Turny Animation, et 7 adhérentes ont pu présenter quelques-unes de leurs réalisations et expliquer les différentes techniques de couture, cartonnage et broderie utilisées pour leur confection.

L'association a accueilli 2 nouvelles adhérentes, en cette rentrée et en accepterait d'autres, bien volontiers.

Pour toute information, vous pouvez contacter la Présidente au 06 84 05 71 93

Le calendrier des rencontres est disponible à la Mairie de Turny.

Véronique Riff,  
Trésorière A Tous Points

**Le Multi-Accueil Pomme d'Api à Chailley recherche des auxiliaires de Puériculture (DEAP exigé) ou Assistantes d'animation (détenant le CAP Petite Enfance) pour des remplacements tout au long de l'année.**

Merci de contacter Aude Brunet, directrice, au 03.86.56.20.78 ou par mail à [pomme.dapi@wanadoo.fr](mailto:pomme.dapi@wanadoo.fr)

**La Forêt d'Orthe**  
L'artisan de tous vos projets

**Charpente - Couverture**

Maison à ossature bois (MOB) - Garage  
Bâtiment Industriel, agricole et artisanal  
Technologie photovoltaïque  
Rénovation charpente et couverture

**Menuiserie artisanale**

Porte - Fenêtre - Escalier  
Placard - Portail

Maison Ossature Bois



La construction nouvelle génération

**03 86 35 29 52**  
[contact@laforet-dorthe.com](mailto:contact@laforet-dorthe.com)



[www.laforet-dorthe.com](http://www.laforet-dorthe.com)  
6, route des Chenevières • 89570 TURNY

**Hedou Funéraire**

Turny - Saint Florentin



4, route de Chenevières  
89570 Turny  
Tél. 03 86 35 02 08



7, rue du faubourg Dlin  
89600 Saint Florentin  
Tél. 03 86 35 04 50



**COUP DE POUCE**

Peinture intérieur, extérieur  
Revêtement  
Sols  
Vitrerie  
Isolation

Tél. 03 86 35 25 15  
Port 06 87 78 01 02  
[peje.guenot@wanadoo.fr](mailto:peje.guenot@wanadoo.fr)  
4 ruelle du bouquet L'Hôpital 89570 Turny



## Automne et début d'hiver ...

- ▶ **Jeudi 14 octobre** Réunion hameau Le Saudurant 19h Salle des fêtes
- ▶ **Jeudi 21 octobre** Marche douce Association sportive
- ▶ **23 octobre au 8 novembre** Vacances de Toussaint
- ▶ **Jeudi 28 octobre** Réunion hameau L'Hôpital 19h Salle des fêtes
- ▶ **Jeudi 11 novembre** Cérémonie au Monument aux Morts à 11h
- ▶ **Jeudi 18 novembre** Marche douce Association sportive
- ▶ **Samedi 27 novembre** Troc aux graines et autres activités (\*)
- ▶ **Jeudi 9 décembre** Assemblée Générale Turny Animation 18h30 Salle des fêtes
- ▶ **Samedi 11 décembre** Repas des aînés Turny/Chailley
- ▶ **Samedi 18 décembre** Noël des enfants de la commune
- ▶ **Samedi 17 et dimanche 18 décembre** Colis CCAS aux aînés
- ▶ **18 décembre au 3 janvier** Vacances de Noël



(\*) **Turny Animation section nature** vous propose un troc aux graines et aux plantes le 27 novembre 2021 à la salle des fêtes de Turny.

Venez librement troquer des plantes, graines, bulbes, boutures ect.... Il est également possible d'échanger des plantes contre des savoir-faire, concernant des techniques de jardinage par exemple.

Le principe est simple : *je donne je prends*.

Alors dès maintenant commencez à préparer semis, boutures et divisions, et nous nous donnons rendez-vous en novembre.

Cette manifestation sera couplée avec Turny Animation section festif, qui organisera à la même date un atelier déco de Noël (couronnes, etc ....) avec la participation de l'association A tout points.

Concernant le déroulement de ces manifestations, des informations complémentaires seront communiquées ultérieurement.

Françoise Corde  
Turny Animation

# La photo mystère ?



Où se trouve cette ouverture ? Visitez toute la commune de Turny et ses hameaux, trouvez l'endroit... Prenez la même photo... Et présentez vous à la Mairie avec le résultat de vos recherches : photo et adresse. Le premier qui aura trouvé recevra un lot surprise !